

109 年度
嘉義縣輔具資源整合
第一次聯繫會報

109 年 6 月 19 日

嘉義縣社會局製

目錄

109 年度嘉義縣輔具資源整合聯繫會報暨教育訓練議程.....	1
109 年度嘉義縣輔具資源整合聯繫會報	2
壹、 上次會議決議事項辦理情形.....	2
貳、 業務單位報告資料.....	3
一、 身心障礙輔具補助.....	3
(一)工作摘要報告(108 年 10 月至 109 年 05 月)	3
(二)注意事項	3
二、 長照輔具補助	4
(一) 工作摘要報告(108 年 10 月至 109 年 05 月)	4
(二) 注意事項	4
三、 嘉義縣輔具資源中心.....	6
(一) 工作摘要報告(108 年 10 月至 109 年 05 月)	6
(二) 業務宣導	12
(三) 輔具補助審查注意事項	12
(四) 代償墊付注意事項	18
參、 提案討論	19
肆、 臨時動議	19
伍、 代償墊付廠商名冊下載路徑.....	20
陸、 課程滿意度問卷	22

109 年度嘉義縣輔具資源整合聯繫會報暨教育訓練議程

時 間	會議主題	主 責 人
09:30 09:50	報到	嘉義縣輔具資源中心
09:50 10:10	長官致詞	嘉義縣社會局 臺中榮民總醫院嘉義暨灣橋分院
10:10 10:50	視障生活重建服務宣導 輔具業務佈達	嘉義縣社會局 嘉義縣輔具資源中心
10:50 11:10	休息時間	
11:10 12:00	1. 上次會議追蹤列管事項 2. 各單位工作報告 3. 提案討論 4. 臨時動議	與會人員
12:00 13:30	午餐時間	
13:30 15:00	教育訓練(新資源手冊使用說明、ICF 輔具申請登打)	
會議結束，感謝各單位人員出席與會		

109 年度嘉義縣輔具資源整合聯繫會報

- 時間：109 年 6 月 30 日（星期二）9:30
- 地點：嘉義縣人力發展所大禮堂(嘉義縣太保市祥和二路東段 8 號)
- 主席：張副局長翠瑤
- 出列席人員：略
- 主持人致詞：略

壹、上次會議決議事項辦理情形

上次會議決議 追蹤事項	上次決議內容	執行情形	主席裁示
<p>第一案:有關嘉義縣輔具資源中心與嘉義縣特教資源中心擬建立合作機制，以利提供免費輔具維修服務，提請討論。</p>	<p>照案通過。</p>	<ol style="list-style-type: none"> 1. 已與特教資源中心連繫，相互提供兩單位服務內容諮詢。 2. 108 年 12 月 10 日至興中國小提供定點維修(擺位輪椅)。 3. 109 年上半年因疫情影響，服務期程延後，於 5 月連繫特教資源中心是否有維修相關服務需求，特教中心表示暫無需求。 	
<p>第二案:有關「職業災害勞工輔助器具」，輔具中心與職災單位建立合作機制提請討論。</p>	<p>照案通過。</p>	<ol style="list-style-type: none"> 1. 已與職災窗口連繫，提供兩單位服務內容諮詢。 2. 目前暫無個案服務需求。 	

貳、業務單位報告資料

一、身心障礙輔具補助

(一)工作摘要報告(108年10月至109年05月)

報告單位：嘉義縣社會局 身心障礙福利科

工作重點	服務摘要報告																																																		
輔具補助核銷	108年10月至109年5月輔具費用補助人次及金額如下：																																																		
	月份	項 目	人 次	金 額																																															
108年10月	108年10月	輔助器具	109	1,310,875																																															
11月	11月	輔助器具	113	1,376,019																																															
12月	12月	輔助器具	119	1,490,635																																															
109年1月	109年1月	輔助器具	82	672,075																																															
2月	2月	輔助器具	122	1,212,530																																															
3月	3月	輔助器具	121	1,300,500																																															
4月	4月	輔助器具	98	1,108,125																																															
5月	5月	輔助器具	94	1,054,625																																															
	合 計		858	9,525,384																																															
身心障礙者輔具補助合約廠商	<p>1. 身心障礙者輔具補助廠商線上請款作業系統自本(109)年1月1日起正式啟用，截至今全國已有145家身障輔具廠商締約，長照輔具廠商為127家，陸續簽辦中(合約廠商名單不定時更新公告於社會局官網)。</p> <p>2. 代償墊付機制實施後，民眾採自行核銷或是由輔具特約廠商辦理代償墊付之統計人次與補助金額如下：</p>																																																		
	<table border="1"> <thead> <tr> <th rowspan="2">月份</th> <th rowspan="2">項 目</th> <th colspan="2">人 次</th> <th colspan="2">金 額</th> </tr> <tr> <th>代 償 墊 付</th> <th>民眾自行核銷送件</th> <th>代償墊付</th> <th>民眾自行核銷送件</th> </tr> </thead> <tbody> <tr> <td>1月</td> <td>輔助器具</td> <td>8</td> <td>74</td> <td>82,000</td> <td>590,075</td> </tr> <tr> <td>2月</td> <td>輔助器具</td> <td>35</td> <td>87</td> <td>435,580</td> <td>776,950</td> </tr> <tr> <td>3月</td> <td>輔助器具</td> <td>27</td> <td>94</td> <td>323,100</td> <td>977,400</td> </tr> <tr> <td>4月</td> <td>輔助器具</td> <td>25</td> <td>73</td> <td>239,275</td> <td>868,850</td> </tr> <tr> <td>5月</td> <td>輔助器具</td> <td>28</td> <td>66</td> <td>401,225</td> <td>653,400</td> </tr> <tr> <td colspan="2">合 計</td> <td>123</td> <td>394</td> <td>1,481,180</td> <td>3,866,675</td> </tr> </tbody> </table>	月份	項 目	人 次		金 額		代 償 墊 付	民眾自行核銷送件	代償墊付	民眾自行核銷送件	1月	輔助器具	8	74	82,000	590,075	2月	輔助器具	35	87	435,580	776,950	3月	輔助器具	27	94	323,100	977,400	4月	輔助器具	25	73	239,275	868,850	5月	輔助器具	28	66	401,225	653,400	合 計		123	394	1,481,180	3,866,675				
月份	項 目			人 次		金 額																																													
		代 償 墊 付	民眾自行核銷送件	代償墊付	民眾自行核銷送件																																														
1月	輔助器具	8	74	82,000	590,075																																														
2月	輔助器具	35	87	435,580	776,950																																														
3月	輔助器具	27	94	323,100	977,400																																														
4月	輔助器具	25	73	239,275	868,850																																														
5月	輔助器具	28	66	401,225	653,400																																														
合 計		123	394	1,481,180	3,866,675																																														

(二)注意事項

1. 請公所承辦人員受理民眾身心障礙者輔具查定表，務必要填上受理日期、承辦人及主管，俾利審核。

二、長照輔具補助

(一) 工作摘要報告(108年10月至109年05月)

報告單位：嘉義縣社會局 老人福利科

工作重點	服務摘要報告			
長照輔具及居家無障礙環境改善補助情形	108年度10月-109年度5月輔助器具費用補助人次及金額如下：			
	長照輔具及居家無障礙環境改善補助核銷情形			
	月份	公所送件人數 (重複者算同1人)	代償墊付數 (重複者算同1人)	金額
	108年10月	131人(358項)	尚未上路	1,513,724
	108年11月	183人(426項)	尚未上路	1,791,238
	108年12月	210人(601項)	尚未上路	2,059,808
	109年01月	114人(439項)	尚未上路	5,422,615
	109年02月	116人(457項)	18人(3家廠商)	(公所+代償墊付1-4月合計)
	109年03月	226人(607項)	50人(9家廠商)	
	109年04月	235人(649項)	97人(16家廠商)	
109年05月	111人 (尚未核銷完畢)	160人(26家廠商)	尚未核銷完畢	
合計	1326人	325人		

(二) 注意事項

1. 長照輔具及居家無障礙環境改善服務代償墊付已於2月26日正式上路，請公所人員協助推廣。(圖一為原制度；圖二為新制度)

(圖一)

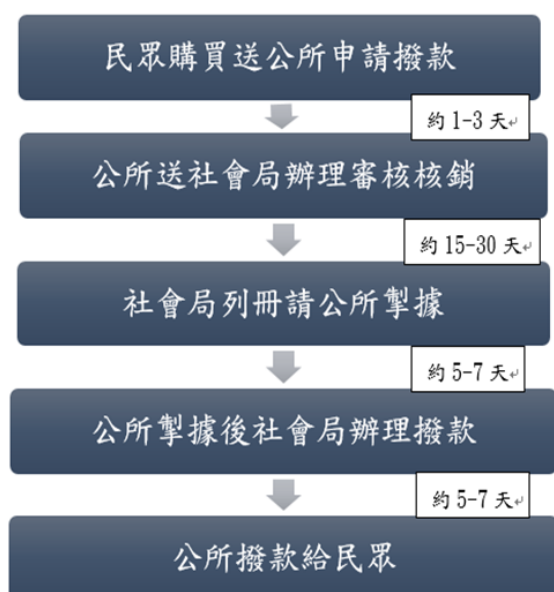

(圖二)

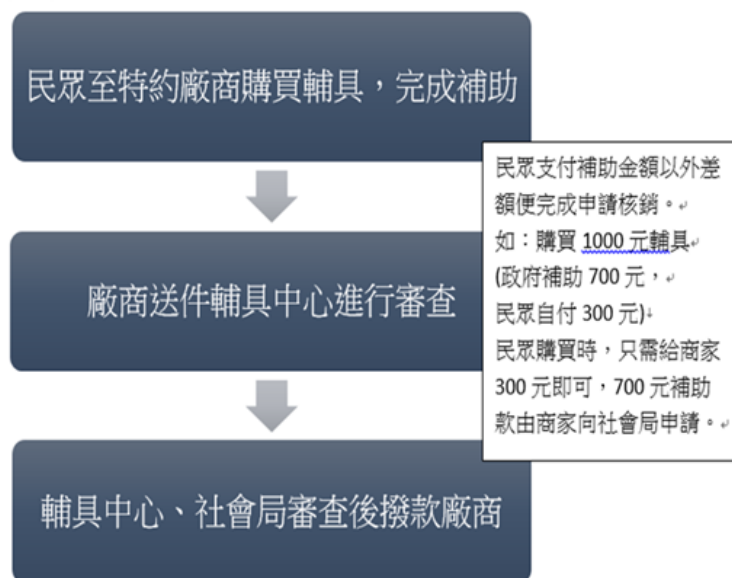

2. 長照輔具及居家無障礙環境改善服務申請案量增加幅度大，加上年初進行代償墊付制度之推行與特約廠商特約作業，上半年度補助款撥款速度緩慢；至5月份起代償墊付制度進入穩定發展期，估計於6月底完成6月15日前申請案件之核定補助(補件者不在此期程)。
3. 其他項非特約廠商購買之民眾，仍由公所協助辦理核銷送件，請各鄉鎮市公所承辦人協助進行初步審核，審核重點如下：
 - (1) 應備資料是否備齊(無障礙環改須附房屋稅籍資料正本或建物所有權狀擇一)。
 - (2) 照片是否清晰，能否辨識輔具狀況或無障礙施作成果(經翻印產生一片黑色或看不出施作重點者請民眾補件清晰照片；另外請注意尊重申請人之隱私，如民眾檢附長者露點或是未妥善保護身體隱私者，請民眾重新拍攝照片)。
 - (3) 收據應附正本，買受人應為申請人；如有塗改處開立收據單位應於塗改處蓋章以示更正，收據記載之金額、品項應清楚正確，如為個人式收據，應於收據上標明施工人姓名、住址、電話、身分證字號，並黏貼檢附收據總金額千分之四印花稅。
 - (4) 注意民眾送件日是否於三個月期效之內，完成輔具購買及送件應於完成核定日期或輔具評估報告書開立日期起算三個月內完成。
 - (5) 如果公所承辦初審時有困難，可以先掃描傳真與老福科承辦討論，以免造成民眾補件困擾以及影響核銷時效。(老人福利科林社工，電話：05-3620900 轉 3222)
4. 為簡化行政流程，鄉鎮市公所掣據撥款檢附之民眾印領清冊社會局收執一份即可(如有列冊則免付)，亦可參照身障輔具，採印領名單統一列冊辦理。

三、嘉義縣輔具資源中心

(一) 工作摘要報告(108年10月至109年05月)

報告單位：嘉義縣輔具資源中心

工作重點	服務摘要報告																																				
輔具諮詢	<p>1. 服務內涵：提供輔具諮詢服務，提供民眾輔具相關資訊，內容包含補助規定與流程、輔具使用專業諮詢、二手輔具租借、輔具購買管道、輔具維修資訊等。</p> <p>2. 服務量：108年度10月至109年5月，共服務2,680件次，平均每月約335件。</p> <div data-bbox="363 667 1369 1126" style="text-align: center;"> <table border="1" style="margin-left: auto; margin-right: auto;"> <thead> <tr> <th>合計(件次)</th> <th>十月</th> <th>十一月</th> <th>十二月</th> <th>一月</th> <th>二月</th> <th>三月</th> <th>四月</th> <th>五月</th> </tr> </thead> <tbody> <tr> <td></td> <td>456</td> <td>414</td> <td>287</td> <td>315</td> <td>294</td> <td>240</td> <td>265</td> <td>409</td> </tr> </tbody> </table> </div>	合計(件次)	十月	十一月	十二月	一月	二月	三月	四月	五月		456	414	287	315	294	240	265	409																		
合計(件次)	十月	十一月	十二月	一月	二月	三月	四月	五月																													
	456	414	287	315	294	240	265	409																													
輔具補助專業審查	<p>1. 服務內涵：協助社會局進行輔具補助專業審查，包含第一階段申請補助及第二階段查定案件。第一階段申請補助協助確認輔具評估報告建議是否符合民眾之需求；第二階段查定案件協助確認民眾購買之規格、尺寸是否符合評估建議及輔具是否補助規範。</p> <p>2. 服務量：108年度10月至109年5月，共計1,455件次。第一階段申請補助平均每月97件；第二階段查定案件平均每月106件。</p> <div data-bbox="308 1491 1377 2056" style="text-align: center;"> <table border="1" style="margin-left: auto; margin-right: auto;"> <thead> <tr> <th></th> <th>十月</th> <th>十一月</th> <th>十二月</th> <th>一月</th> <th>二月</th> <th>三月</th> <th>四月</th> <th>五月</th> </tr> </thead> <tbody> <tr> <td>第一階段申請補助</td> <td>113</td> <td>129</td> <td>101</td> <td>76</td> <td>78</td> <td>99</td> <td>77</td> <td>101</td> </tr> <tr> <td>第二階段查定案件</td> <td>119</td> <td>91</td> <td>90</td> <td>81</td> <td>88</td> <td>85</td> <td>125</td> <td>167</td> </tr> <tr> <td>合計(件次)</td> <td>232</td> <td>220</td> <td>191</td> <td>157</td> <td>166</td> <td>184</td> <td>202</td> <td>268</td> </tr> </tbody> </table> </div>		十月	十一月	十二月	一月	二月	三月	四月	五月	第一階段申請補助	113	129	101	76	78	99	77	101	第二階段查定案件	119	91	90	81	88	85	125	167	合計(件次)	232	220	191	157	166	184	202	268
	十月	十一月	十二月	一月	二月	三月	四月	五月																													
第一階段申請補助	113	129	101	76	78	99	77	101																													
第二階段查定案件	119	91	90	81	88	85	125	167																													
合計(件次)	232	220	191	157	166	184	202	268																													

工作
重點

服務摘要報告

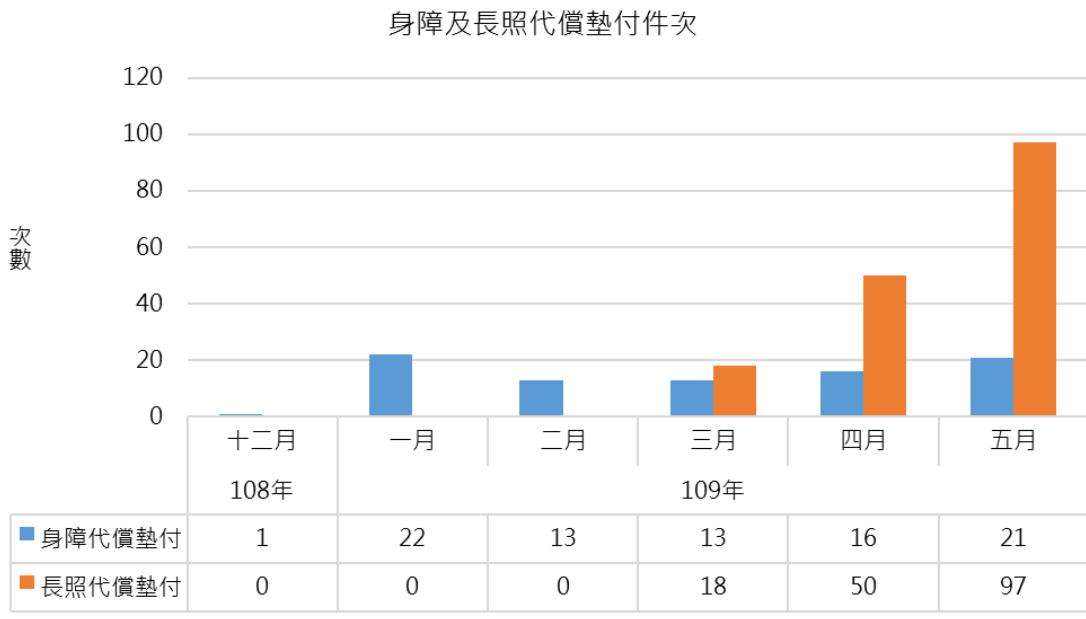

輔具
評估

1. 服務內涵：提供輔具評估之服務，提供地點包含中心、定點、到宅。

2. 服務量：

(1) 108 年度 10 月至 109 年 5 月，共受理輔具評估 1,797 件次、1,094 人數，其中到宅評估 50%，中心評估 34%，定點評估 15%。

(2) 109 年度 2-5 到宅評估 56%，中心評估 31%，定點評估 13%，相較於 108 年 10 月至 109 年 1 月到宅評估 45%，中心評估 38%，定點評估 18%，相較於到宅評估比例上升；中心評估及定點評估比例下降。

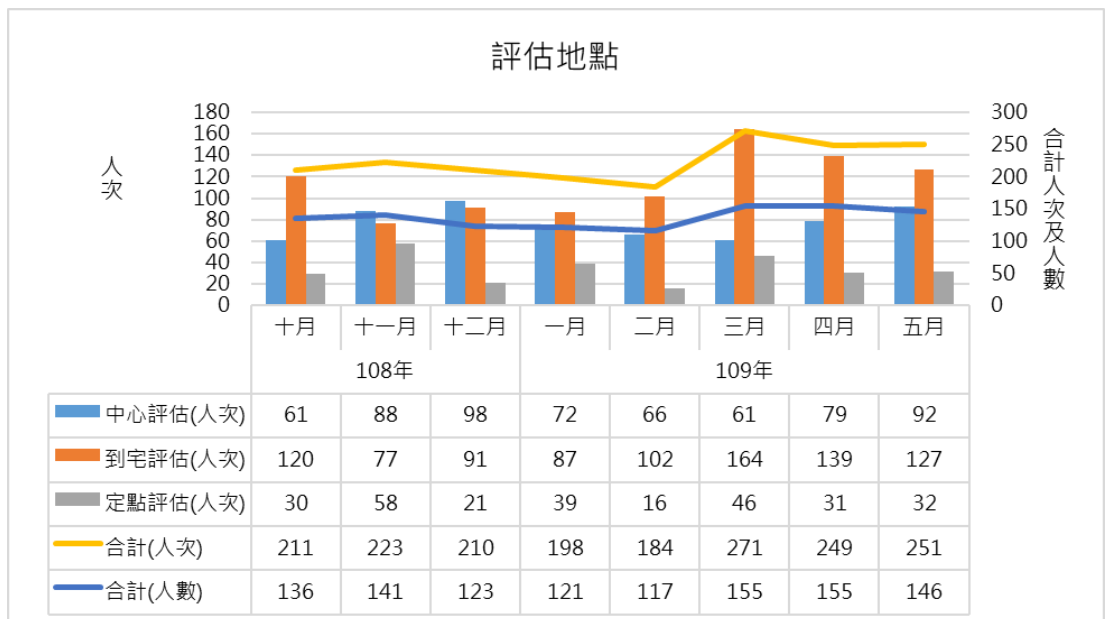

工作
重點

服務摘要報告

3. 個案來源：

- (1) 輔具評估服務對象包含身心障礙者及失能老人，民眾自提為身心障礙者自行提出輔具評估之需求，長照轉入則是經由嘉義縣長照照顧管理中心轉介本中心之失能老人。
- (2) 108 年度 10 月至 109 年 5 月，以長期照顧管理中心轉介為最高，共有 791 件、72%。

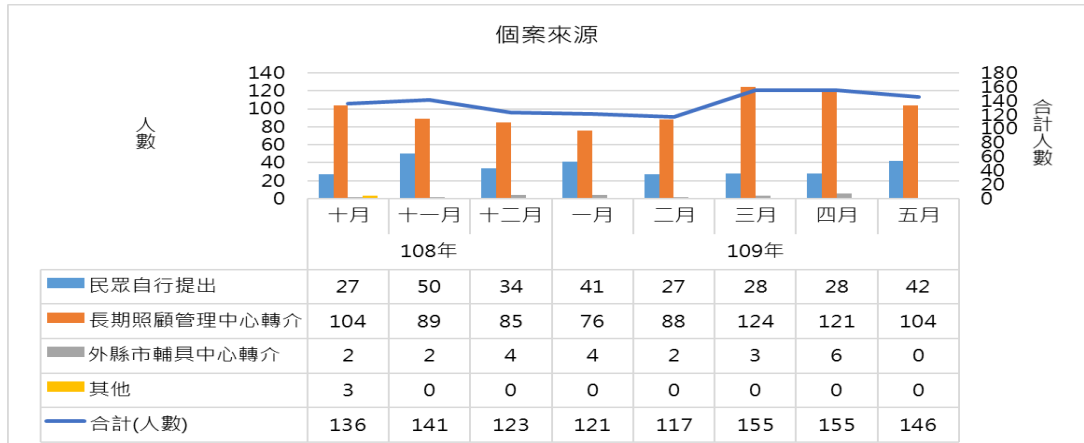

追蹤
輔導

1. 服務內涵：本中心會在民眾取得輔具後提供後續服務，方式包含電話追蹤使用狀況、實際到宅提供輔具使用訓練及適配之服務，確保民眾在取得輔具後可以正確使用，達到輔具最大功能，及提升生活品質。
2. 服務量：108 年度 10 月至 109 年 5 月計 734 件次，其中電話追蹤計 415 件次、實地使用訓練計 274 件次及適配服務計 45 件次。

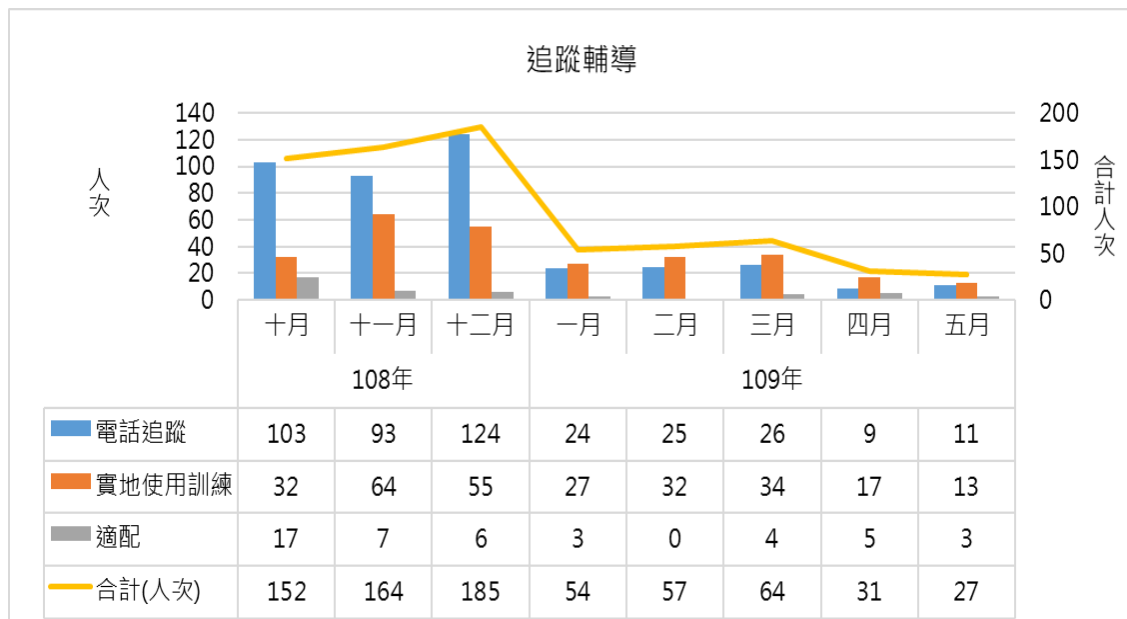

工作
重點

服務摘要報告

輔具
維修

1. **服務內涵**：本中心提供輔具維修，地點包含中心、定點及到宅。定點含本中心巡迴服務之定點及機關團體若有大量待維修之輔具，可向中心提出需求。
2. **服務量**：108年度10月至109年5月，輔具維修共227件次，地點以定點服務為主，如教養院、公立醫院及照顧據點。

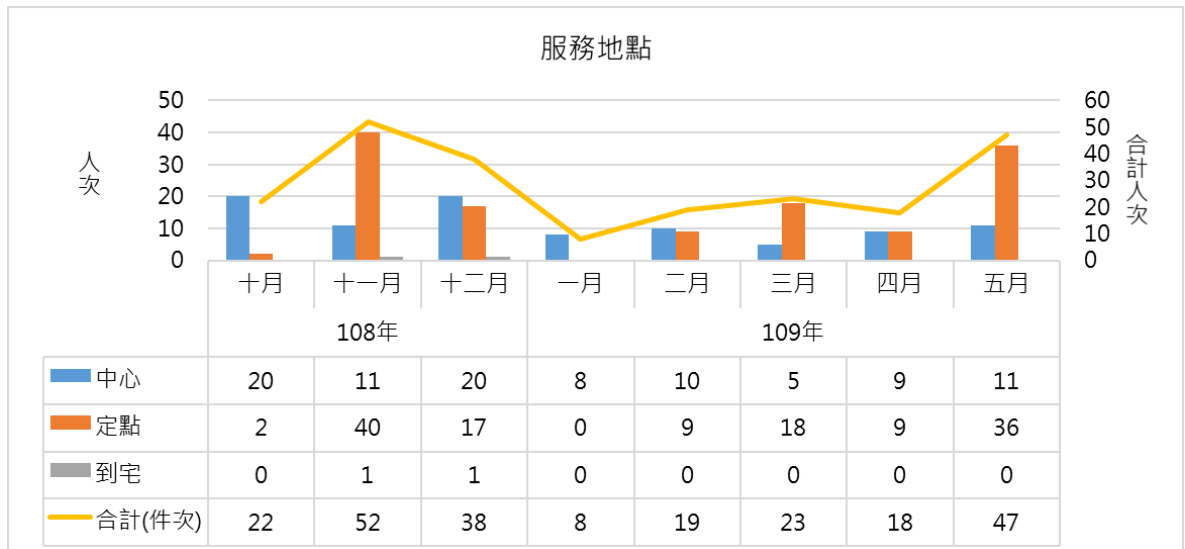

輔具
回收

1. **服務內涵**：民眾有不需再使用之輔具，本中心可提供回收服務，增進輔具的再利用。有需要回收之輔具，本中心可到宅服務。
2. **服務量**：108年度10月至109年5月，輔具回收共111件次，以到中心及到宅為主。

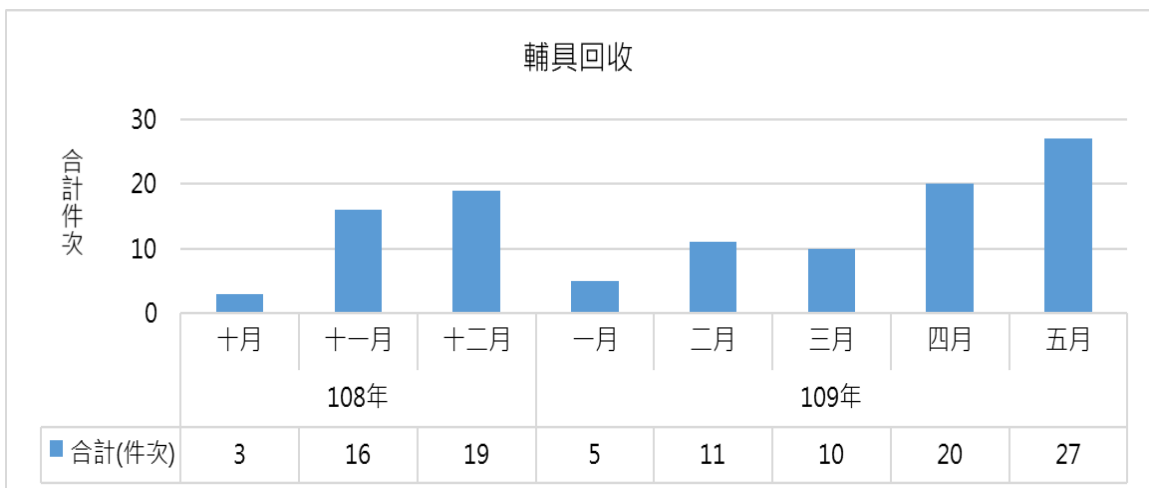

工作
重點

服務摘要報告

輔具
租借

- 服務內涵：**有短期需求或及需要使用本中心可提供租借服務。另若有特殊輔具使用的需求，也可向本中心提出輔具租借專申請取得輔具。
- 服務量：**
 - 108 年度 10 月至 109 年 5 月，輔具租借共 608 件次，平均每月 76 件次。
 - 108-109 年度，租借輔具以一般輪椅（25%）、電動病床（13%）及助行器（8%）為多。

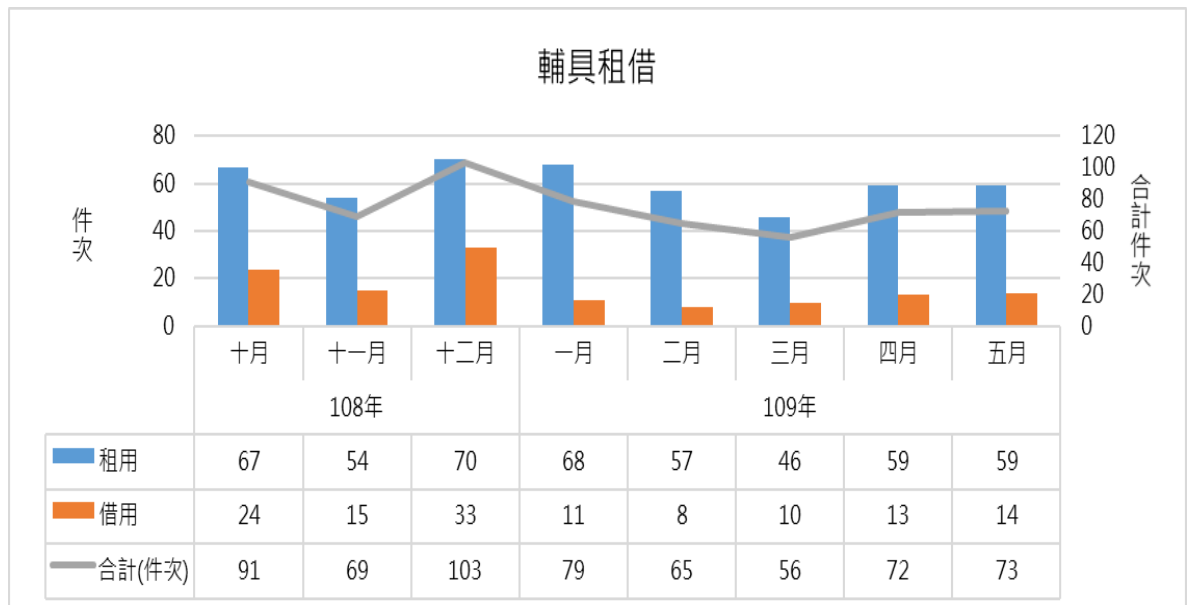

輔具
媒合

- 服務內涵：**有輔具需求者，本中心可提供媒合服務，將輔具給予需要使用之民眾。
- 服務量：**108 年度 10 月至 109 年 5 月，輔具媒合共 29 件次；其中媒合輔具以助行器、四腳拐及電動病床為最多。

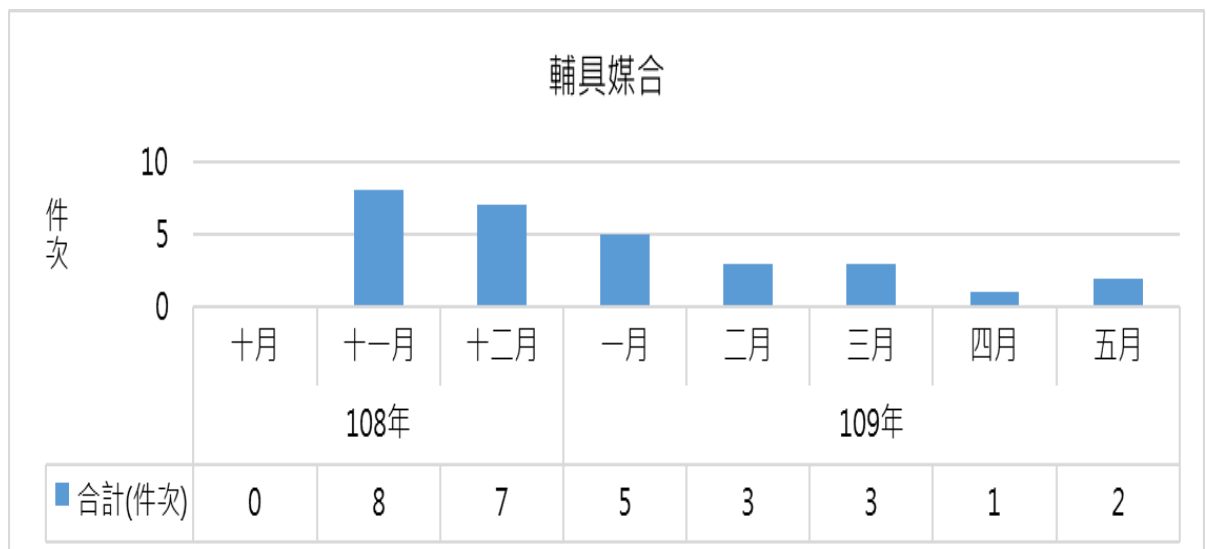

工作
重點

服務摘要報告

轉介

- 服務內涵：**人籍不一或各單位有輔具需求之個案，本中心提供轉介且接受轉介之服務，透過各單位間的轉介，增進民眾取得相關服務之便利性。
- 服務量：**108年度10月至109年5月，轉介共有995件，平均每個月125件，其中轄內-長照中心886件，百分比為89%。

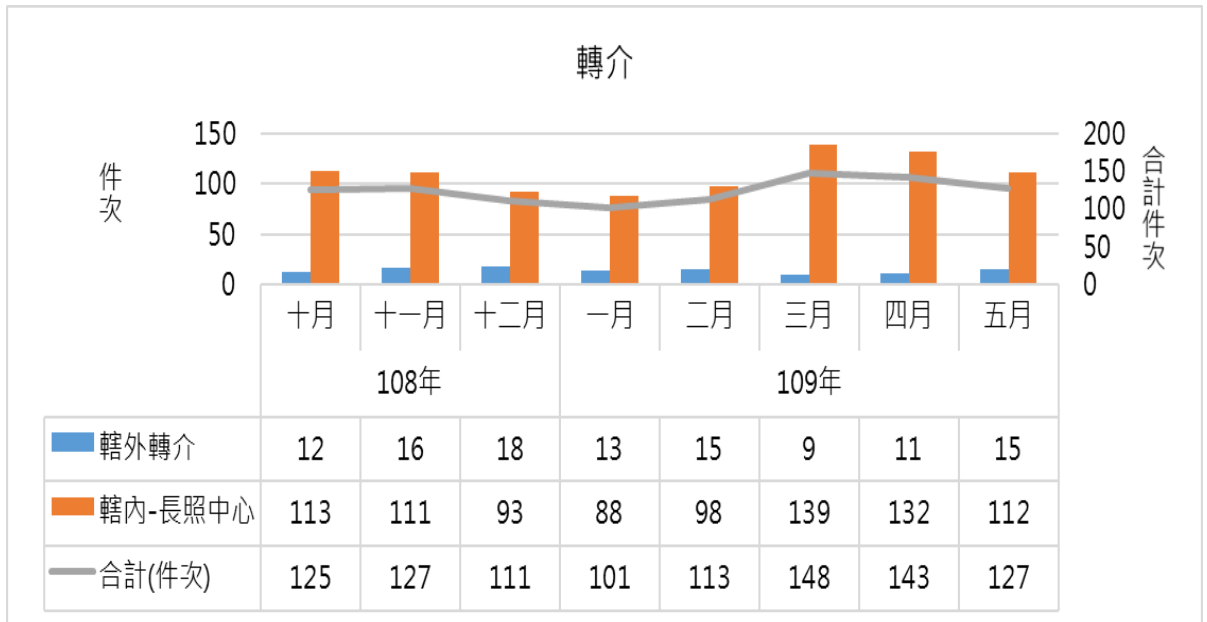

分流
二

服務量：108年度10月至109年5月，共計45案，每月平均6案；經社工連聯繫後暫無需求者為38人(約佔84%)，另協助1人申請輔具補助。

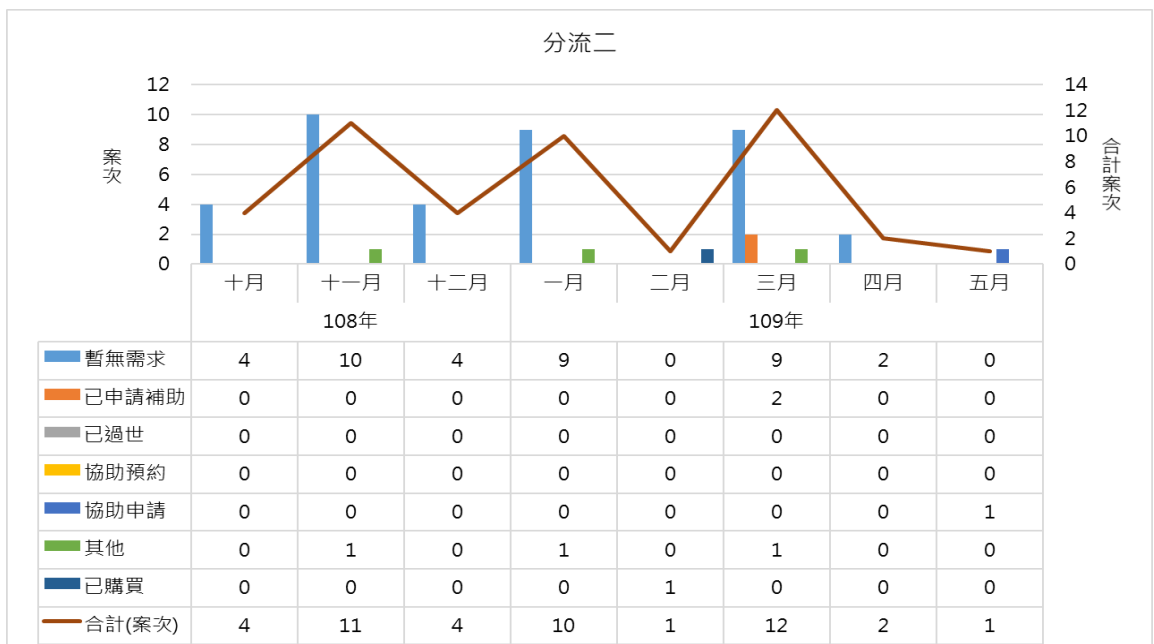

(二) 業務宣導

1. 自 108 年起，共設立 7 個巡迴據點，包含中埔三和公園管理中心、民雄鄉衛生所、水上鄉衛生所、東石鄉衛生所、布袋鎮衛生所、新港鄉衛生所、義竹鄉公所等，以每二週巡迴一次方式進行。因民雄鄉衛生所需求量增加，故 109 年 1 月 1 日起改為每週巡迴一次。
2. 109 年輔具中心已在溪口、大林分別設立輔具便利站，提供在地民眾就地取得服務，可至便利站向工作人員進行諮詢，可運送輔具至便利站進行回收、捐贈。
 - (1) 溪口便利站-柴林腳文化基金會(嘉義縣溪口鄉柴林村 2 鄰柴林腳 13 號-開元殿附近)
 - (2) 大林便利站-弘道老人福利基金會(嘉義縣大林鎮新興街 116 號 2 樓)
3. 109 年 4 月 1 日起，海線據點搬遷至朴子稻江科技管理學院，並開始提供居家照顧床租借服務。
4. 109 年代償墊付特約廠商名單可至本中心網站下載:「代償墊付廠商名冊」及社會局網站下載:「嘉義縣特約身障及長照輔具購買或居家無障礙環境改善服務代償墊付特約廠商名單」
5. 輔具中心於 108 年 10 月聘請聽力評估人員(丙類)1 名，需注意聽力評估只能在灣橋中心評估(因需聽力室)，另聽力評估報告書及聽力驗證報告都無需費用。

(三) 輔具補助審查注意事項

1. 申請助聽器注意事項如下：
 - (1) 民眾申請助聽器時，無需檢附診斷證明書。惟助聽器輔具費用補助申請證明文件須檢附「聽力師開立之聽力輔具評估報告書(格式編號九)。
 - (2) 民眾再度申請助聽器(過去有補助歷史)，欲申請助聽器 A、B 款者，皆不用附上評估報告書。
 - (3) 申請助聽器 C 款:
 - A. 民眾年滿 65 歲欲再度申請 C 款但之前(65 歲前)已有申請過(有補助歷史)，是可從優補助。
 - B. C 款需附輔具評估報告書、及驗配後三個月內經聽力師出具驗證合格報告書。

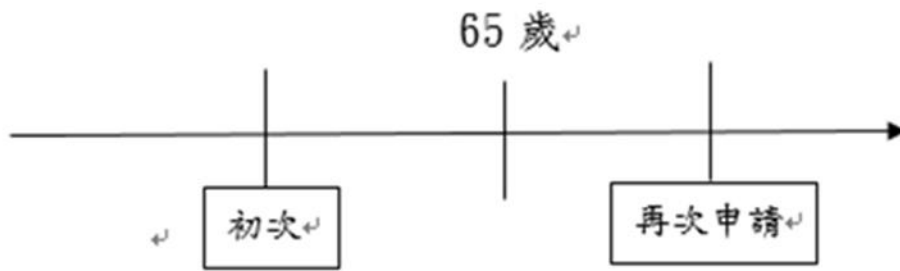

再次申請可從優補助，補助金額為 C 款一耳 7500 元

- C. 民眾年滿 65 歲後初次申請助聽器以補助 B 款為限，再次申請如想申請 C 款及購買亦可，但補助金額一樣是補助 B 款為限。

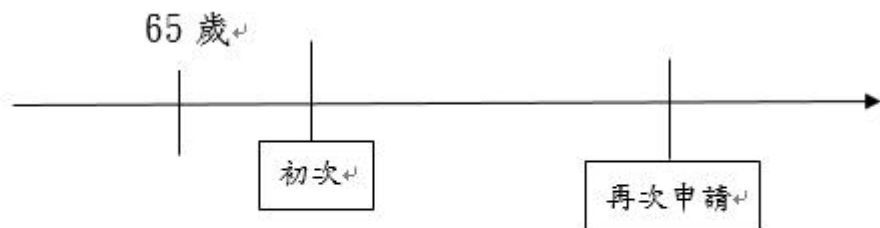

補助 B 款一耳 3500 元。(初次需要輔具報告書)

再次申請補助金額一樣是補助 B 款為限(不需要輔具報告書)

- D. 助聽器送核銷時，核定通知單上的應備文件，第六點的輔具評估報告書正本，是指第一階段送件時所附的 9 號評估報告書；第八點的驗證報告是 25 號報告書。

嘉義縣社會局辦理身心障礙輔具補助申請核定通知單

109.5.04 (水上鄉 召) 本表適用身心障礙者輔具補助新制

一、臺端經核定通過身心障礙者 助聽器 C 款(雙耳) 輔具項目申請，請依下列步驟提出申請補助。

- 口袋型或骨傳導型僅符合「一只」助聽器補助，補助金額依基準表而定。
- 須由聽力師出具評估報告(已由聽力師開立評估報告)，請依評估報告建議購置輔具。

二、應於收到本通知單 6 個月內完成購置輔具及申請補助核撥，由身心障礙者本人或代理人 攜本通知單 檢具下列文件向戶籍所在地鄉(鎮、市)公所提出申請。

- 1. 嘉義縣輔具補助查定表(第二階段申請表，含申請人切結書、委託書)。
- 2. 身心障礙證明影本、戶口名簿或身分證影本及申請人存簿封面影本各乙份。
- 3. 統一發票或收據正本(核定日起算六個月內)。
- 4. 輔具供應商出具保固書之影本(保固書正本由申請人留存)。
- 5. 身心障礙鑑定醫院之醫師或相關專科醫師開立之 診斷書證明正本。
- 6. 相關治療師或輔具評估人員開立之 輔具評估報告書正本。 **編號9**
- 7. 照片 2 張(1 張為輔具實品、1 張為申請人使用輔具，照片應清楚完整)
- 8. 其他：請出具驗配後三個月內聽力師 驗配合格報告 **編號25**

三、本案經審查符合(■一般戶、□中低收入戶、□低收入戶)補助標準者，可申請補助金額最高為 15,000 元，使用年限為 3 年。

補助標準：

E. 雖然民眾再度申請 A、B 款皆不用評估報告書，但聽力可能在數年間有變化，仍建議經過專業評估後再購買合適的助聽器。輔具中心評估不收取費用，不管補助流程是否需報告書，皆可以向中心諮詢以及接受專業的評估與建議等服務。



2. 申請案件審查及補件注意事項





(1) 第一階段

- A. ICF 資料建立：生活輔具申請作業→申請輔具項目→輔具組合，可下拉選擇評估項目。
- B. 居家無障礙：建物所有權(煩請公所請家屬抒寫與正本相符並蓋章)、施工同意書需於申請時出示。
- C. 民眾申請輔具時能否詳閱輔具資源手冊，如資格或障別不符等無法申請因素，煩請公所當下告知民眾並說明原因，避免造成民眾期待落空及退件。

(2) 第二階段

- A. 託書與切結書要簽名與蓋章(家人代為申請或是廠商申請皆須簽章)

<p>申請身心 障礙輔具 費用補助 委託書</p>	<p>本人(申請人): <u>黃</u>  【簽章】及受委託人: <u>賴</u>  【簽章】(關係: <u>廠商</u>) (申請人為未滿 20 歲者或非本人親自申請請填寫)</p> <p>已瞭解身心障礙者輔具費用補助及基準表相關規定事宜，且申請人茲因個人因素，無法親自辦理嘉義縣身心障礙者輔具費用補助事宜，故委託(授權)上述受委託人代為申請，如有糾紛，概由本人與受委託人自行議處；如有因虛報不實經查獲者，雙方並負相關法律責任。</p>
---------------------------------------	---

申請人 切結書	茲具結 <u>黃</u> 確實已向 <u>行</u>
	購買 <u>氣墊床B款</u> 、
	(輔具項目)，並遵守下列各事項之規定：
	1. 符合嘉義縣社會局所核定補助項目、身心障礙者輔具費用補助辦法及其基準表、身心障礙者醫療復健所需醫療費用及醫療輔具補助辦法及其基準表規範。
	2. 所申請項目並未超過「每人每2年度以申請4項輔具補助」之規定。
	3. 於上揭補助辦法及基準表最低使用年限內須接受嘉義縣社會局及委託辦理輔具資源中心之承辦單位進行稽查及輔具追蹤輔導；且未達最低使用年限內不得重複申請政府補助，如違反補助規定或程序，應無償繳回補助款項。
	4. 同意本案補助金額，至戶籍所在地公所親領支票或匯入申請人帳戶。
	本人(申請人)已詳閱本查定表件並確實填寫(提供)上述資料無誤，如有不實或違反上述規定，除停止本補助外，同意無條件繳回已撥付之款項，並願負一切法律責任及放棄一切抗辯權。
	申請人簽章： <u>黃</u>  身分證字號： <u>Q20</u> 
	受委託人簽章： <u>賴</u>  身分證字號： <u>Q12</u> 
	<small>(非本人申請或申請者未滿20歲者請填寫)</small>

切結及委託日期

中華民國 109 年 5 月 18 日

B. 保固卡要蓋店章



C. 輔具使用前照片：完整的輔具使用前照片，不是包裝盒、袋子、宣傳單。

【正確】



【錯誤】



D. 輔具照片及使用照片：

【正確】



【錯誤】



E. 請居家無障礙需注意事項：

- (1) 本人：房屋稅稅籍”正本”或建物所有權狀”影本”（簽名+私章）
- (2) 非本人：房屋稅稅籍”正本”或建物所有權狀”影本”（簽名+私章）+施工同意書
- (3) 房屋稅稅籍正本申請：請申請人至地方稅務局服務櫃台出示身分證正本與印章（代理人須帶身分證與印章），並填寫申請書由服務台人員審核無誤後當場核發。

居家無障礙施工同意書			
本人 <u>屋主</u> ，同意座落於_____			
_____地址_____之房屋，讓 <u>申請人</u>			
使用，申請居家無障礙改造，絕無異議。			
立同意書人：(屋主)			<input type="checkbox"/>
身分證字號：			
地址：			
中華民國 年 月 日			

(四) 代償墊付注意事項

1. 民眾購買輔具時僅需要持政府核發的核定函到政府特約廠商購買輔具，僅需要負擔「自付額」的費用，政府補助的請領以及核銷程序都交給專業的「輔具廠商」一併處理，以利減輕民眾購買的經濟壓力，同時也可加速行政審查時效。
2. 必須注意的是，只有「政府特約廠商」才有提供輔具代償墊付，而且必須要先申請核可，若直接到無政府特約廠商購買輔具則是無提供輔具代償墊付之補助。
3. 務必要遵守「先核定再購買」的規定。

嘉義縣身心障礙者輔具補助流程 108.07.02 訂

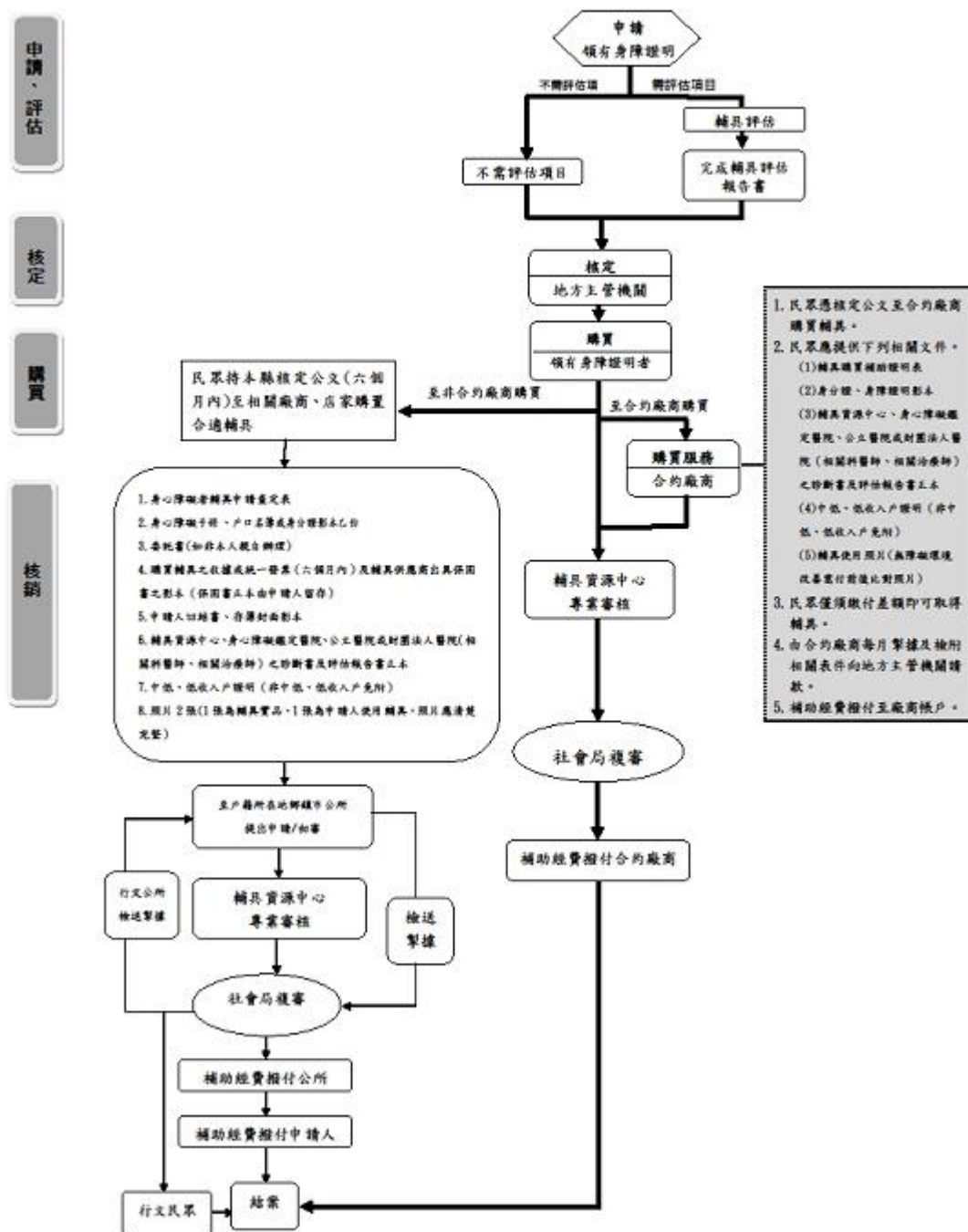

參、提案討論

提案一：有關本縣輔具中心與「視障生活重建服務方案」提供單位建立合作機制，提請討論。(提案單位：嘉義縣輔具資源中心)

說明：

- 一、考量本縣視覺機能障礙者(以下簡稱視障者)有多重服務需求，如：視覺輔具、生活技巧訓練、科技產品學習或各項生活服務訓練等，另後天因意外或疾病等因素而成為視障者，需重新適應生活、調適心理，以利社會參與、提升對自我價值肯定。
- 二、再者，除協助視障者申請輔具外，期許能透過教學、訓練服務使其正確使用輔具，以利提升生活自理能力，本縣輔具資源中心及視障生活重建服務單位研擬合作機制如下，俾利服務本縣視障者。
 1. 雙方建立轉介機制，以利視障者獲得完整服務資訊，並能提供完善之視覺輔具需求評估、訓練、及生活自理能力訓練等一聯貫服務。
 2. 如涉及需整體評估視障者需求，由輔具資源中心評估人員、視覺生活重建服務方案社工共同訪案，給與服務對象專業建議、提供服務，並由視障生活重建社工進行後續服務追蹤。
 3. 兩單位轉介服務窗口由社工主責。

決議：

肆、臨時動議

伍、代償墊付廠商名冊下載路徑

一、嘉義縣輔具資源中心官網：<https://chiayiat.tw/>

✧ 路徑：輔具補助>身心障礙輔具補助/長期照顧輔具及無障礙改善>

代償墊付廠商名冊 excel



山線服務專線：05-2793350 海線服務專線：05-3622991

嘉義縣 輔具資源中心 Chiayi County

關於我們 About 最新消息 News 服務項目 Service 輔具評估 Evaluate 輔具補助 Subsidy 表單下載 Download



輔具補助 Subsidy

身心障礙輔具補助

首頁 / 輔具補助 / 身心障礙輔具補助

檔案名稱	檔案下載	發佈日期
> 代償墊付廠商名冊		2020-04-20
> 修正表_嘉義縣輔具中心服務資源手冊		2020-02-13
> 嘉義縣輔具中心服務資源手冊		2020-02-10

二、嘉義縣社會局官網:https://sabcc.cyhg.gov.tw/

✧ 路徑：嘉義縣社會局>表單下載>身心障礙輔具補助>「嘉義縣特約
身障及長照輔具購買或居家無障礙環境改善服務代償墊付
特約廠商名單」



本局簡介 最新消息 政府資訊 業務專區 民眾陳情 **表單下載** 相關連結

表單下載

首頁 > 表單下載

全部(445)

人民團體科 (26)

婦幼福利科 (28)

老人福利科 (67)

社會救助科 (33)

社會工作科 (21)

身心障礙福利科 (68)

勞資關係科 (41)

勞工行政科 (37)

行政科 (41)

會計室 (14)

人事室 (58)

政風室 (11)

全部(68)

社會局(68)

關鍵字

關鍵字

搜尋

單元查詢

上版日期	主題
109-05-29	輔具費用補助基準表
109-05-29	「嘉義縣特約身障及長照輔具購買或居家無障礙環境改善服務」代償墊付特約廠商名單
109-03-13	身心障礙者臨時及短期照顧服務提供單位一覽表

陸、課程滿意度問卷

感謝您蒞臨參與本次嘉義縣輔具資源中心所舉辦之聯繫會報暨教育訓練，期盼這次交流及教育訓練能讓您在工作領域上有所助益，為提升本單位未來辦理相關會議之品質，請您於課後使用手機掃描下方 QRcord，協助填寫課後滿意度問卷，提供您寶貴的意見、想法，以作為本中心會後會議規畫之參考，感謝您！

